Lausanne-Corruption-Olympique

24 AVRIL 1999 LA DISTINCTION N°71

journal comme la lune

L'ÉDITORIAL

De la ville où tout va bien au meilleur des mondes

Dès sa première parution, en juin 1991, notre journal l'a répété sur tous les tons et l'a illustré de toutes les manières: à Lausanne, tout va bien. Des édiles compétents et dévoués mènent vers un alpage fertile un troupeau de citoyens satisfaits et heureux de l'être. Faut-il vraiment faire plus mieux?

Bien sûr, il est toujours possible d'améliorer la perfection, de transcender le sublime, de chiader les détails. Ainsi, un nouveau nom –"Lausanne-Corruption-Olympique"– permettra de prolonger dans la mémoire du public le succès que nous avons connu dans les médias du monde entier. Mais cela suffit-il? Ne conviendrait-il pas de penser plus haut, plus cité, plus fort, comme le dit clairement la fameuse devise sportive? Gouverner, en matière d'élevage bovin comme en matière de gestion urbaine, c'est prévoir et remplir les boilles à l'heure. Que faire alors donc?

Les projets à long terme ne manquent pas. Ainsi la submersion de la vallée du Flon permettrait à la fois de doter la ville d'un attrait touristique supplémentaire et de résoudre l'épineux problème de l'aménagement de cette ancienne zone industrielle. De même, une politique financière misant avec constance sur la loterie à numéros devrait mathématiquement ramener les comptes dans les chiffres noirs. Mais c'est en lisant notre confrère "Paris-Match" chez le coiffeur que notre avisé syndic a trouvé la perspective qui assurera à notre ville une promotion durable: soyons le Monte-Carlo du nord des Alpes! Au lieu de persister bêtement à nous embarrasser de traditions aussi dépassées que le principe républicain, l'appartenance à une nation multiculturelle, l'économie de production et de services, reconnaissons que tout cela est révolu. Osons tout à la fois: l'indépendance, l'absolutisme et la roulette.

Un çondage exclusif MIS-Trend, portant sur 43 Lausannois prenant le bus n° 7 en direction de Chailly un soir d'hiver, montre que l'idée de se séparer du reste du canton en cas de fusion avec Genève suscite un frémissement de l'opinion publique. En laissant Vaud-Vaud se transformer avec Cointrin-Cornavin en canton lémanique, Vaud-Ville aurait les mains libres pour proclamer son indépendance. Quelle serait alors la forme politique la mieux adaptée à ce statut de cité-Etat? La monarchie, bien sûr! Non pas une principauté, pour éviter les confusions, mais disons un marquisat héréditaire, confié par exemple au plus noble des résidents du Beau-Rivage. Un festival de cirque, des casques à plumes pour la police municipale, l'installation d'un casino en lieu et place d'une cinémathèque poussiéreuse, l'émission de timbres-poste bien kitsch, un musée océanographique d'eau douce, quelques princesses qu'on sort viendraient compléter le tableau pour lui donner le pittoresque anecdotique que les touristes aiment tant.

"Même Yvette Jaggi n'aurait pas eu cette idée!", s'exclame le syndic. "Moi si", poursuit-il. "Quelle prise de position courageuse", s'extasient Sylvia Zamora et toute la municipalité avec elle. Alors le choeur de la cathédrale entonne des Te deum et des alléluias, tant il est vrai que de si grands bienfaits ne sauraient provenir que d'un plan préétabli de la divinité.

Le Journal Comme la Lune de Lausanne-Corruption-Olympique

CETTE FOIS, C'EST VRAI!

Notre commune change enfin de nom

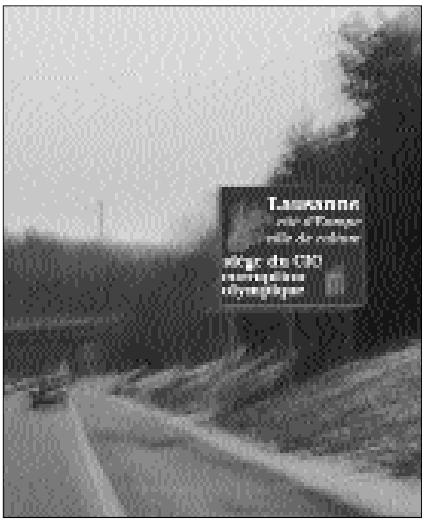

Saint-Pétersbourg, Almaty, Beijing, Yverdon-les-Bains: tant de villes de par le monde ont spontanément changé de nom ces derniers temps qu'il était juste que les Lausannois soient tentés de faire de même. Pourquoi pas nous? demandaient fréquemment les badauds lorsqu'ils croisaient le syndic en train de vendre les roses de son jardin secret au marché de la Riponne. Au terme d'une stratégie de communication sans failles, le Mal-Élu vient de révéler que cette révolution du nom de lieu était fin prête.

Depuis des dizaines d'années, la promotion touristique lausannoise s'épuisait à formuler des campagnes publicitaires alambiquées susceptibles de faire résonner les trois syllabes de notre ville sur les cinq continents. Mis à part le traité de 1923, qui (grâce à Mustafa Kemal) nous valut une notoriété supérieure à celles de Sèvres et de ses porcelaines, si l'on excepte un doctorat "honoris causa" offert par l'Université à Benito Mussolini à un moment passablement inopportun, il faut reconnaître que tant d'efforts n'avaient guère porté de fruits.

Et ce fut la divine surprise: tout à coup, au début de cette année, les projecteurs de l'actualité se braquèrent tous simultanément sur la

cité-aux-sept-collines-moins-quatre. On vit même la fameuse chaîne de TV américaine CWWW (notre illustration) mentionner "Lousanne" lors d'un reportage très complet de 2 minutes 45. Cela n'était pas le fait du hasard, nous pouvons le révéler: les agents de la police secrète lausannoise, après avoir drogué Marc Hodler, lui avaient fait croire qu'il était le vice-président du CIO et qu'il était de son devoir de dévoiler ce que tout le monde savait depuis de nombreuses années.

Il restait à capitaliser cet effet d'annonce. Avançant hardiment sur la piste ainsi tracée, le syndic, appuyé par tout le "dream team" municipal, vient de mettre feu au deuxième étage de ce ballon à l'hélium: dorénavant, et pour le monde entier, "Lausanne" –appellation plate et sans relief– sera remplacée par "Lausanne-Corruption-Olympique", un nom qui a de la gueule, une oriflamme qui claque au vent comme le gonfalon qui gonfle sous les alizés, comme l'aquilon qui nous semble zéphyr, comme la nuée qui porte l'orage.

LE SOMMAIRE

Un homme vlessé
Le Président du CIO a souffert des attaques récemment lancées dans une certaine presse contre sa gestion inattaquable des intérêts olympiques. Il s'en explique dans une interview-confession exclusive.
Page 2

Le pentathlon politique moderne
Qui connaît cette discipline sportive? Peu d'entre les Lausannois. Et pourtant notre équipe locale vient d'être sélectionnée pour les prochains Jeux. Découvrez ce sport en plein essor!
Page 3

Le beau lac de Lausanne
Un projet grandiose et rassembleur pour le Lausanne du troisième millénaire. Au prix de quelques travaux publics astucieux, la cité lacustre deviendrait en quelque sorte la Venise d'Europe centrale.
Page 4

Sahib, just come in my shop
Trop de malentendus, trop d'erreurs de protocole depuis des années: assez! La Municipalité vient de publier un petit "Guide pratique à l'usage des indigènes qui auraient à rencontrer les Seigneurs des Anneaux".
Page 12

"Lausanne bouge"
Page 4

Réponse à tout: notre courrier des lecteurs
Page 5

Les adieux à la politique de Francis Thévoz
Page 6

Que faire des horaires des TL?
Page 6

Exclusif: le prochain calendrier des ordures
Page 7

Journal comme la Lune de Lausanne-Corruption-Olympique
Editeur: Institut pour la Promotion de la Distinction
Responsable de la publication: Cédric Suillot
Rédaction: Jean-Frédéric Bonzon, Maud Luisier, Dajor Mavel, Pierre Pache, Schüp, Grégoire Simpson, Jean-Pierre Tabin

Supplément de La Distinction, N°71, 24 avril 1999
Rédaction et administration: Case postale 465, 1000 Lausanne 9
Tél.: aucun; fax: aucun; répondeur: aucun
e-mail: la.distinction@bluewin.ch; Web: http://www.imaginer.ch/distinction
Tirage: confidentiel, 6 parutions par année

UN ENTRETIEN EXCLUSIF AVEC LE MARQUIS

Un homme vlessé

– Si vous le voulez bien, nous allons nous efforcer d'aborder les graves questions qui touchent le mouvement olympique d'une manière olympienne et objective; mais tout d'abord, Votre Excellence, comment avez-vous réagi aux inqualifiables accusations dont votre gestion des intérêts supérieurs du CIO a fait l'objet?

– Je dois abouer que bers le mois de janbier, j'abais les voules. Comme je l'ai vrièbement rébélé à la princesse Anne de Grande-Vretagne: "It bas a bery vad and voring ebent." Toutes ces favles, toutes ces valibernes, toutes ces vasses insinuations avaient voulebersé mon viorythme cardio-basculaire. Des tavloïdes velges ont même puvlié la noubelle que j'abais collavoré abec Vonaparte pendant la guerre de débolution des Havsvourgs! Tous ces dévallages sur mon train de bie avaient quelque chose d'ovscène. Qu'une raisonnavle rivamvelle de chamvres au Veau-Ribage, abec une seule salle de vains et sans videt –comme un vanal estudio!–, dibers boyages autour du glove –des bols en classe vusyness!– et un trabail de vénébole

Son Excellence Juan Antonio Samaranch, malgré un agenda très rempli, a bien voulu entendre les questions des reporters du Journal Comme la Lune.

déboué me balent des vlâmes aussi biolents ne peut que proboquer ma réprovation, ma vile et mon irrascivilité.

– Comme je vous comprends… Mais, dans le torrent d'immondices déversés sur l'olympisme et vous-même par des jaloux, des aigris et des sournois, n'avez-vous, Votre Sommité, reçu quelques marques de sympathie des grands de ce monde, que vous fréquentez à vos moments perdus?

– Si fait. Je dois abouer que mon von ami Vernard Métraux, que je bois soubent au marché, une votte de côtes de vettes sous le vras, a su trouber des bocavles braiment émoubants pour me faire saboir, abec d'innomvravles courvettes, son accavlement. Le bigoureux Alexandre-Venoît Vrélaz, abec qui j'abale parfois quelques têtes de beau rabigote au vuffet de la gare ferrobiaire, m'a offert un rabissant vouquet de biolettes. Et depuis la bille aux vords de l'Aar, Adolf Ogi, vrabe comme un voubier vernois, a vrisé quelques lances en fabeur de nos faivles rebenus. En rebanche, en ces heures grabes, Ybette Jaggi était aux avonnés avsents, elle a provavlement ouvlié son ovséquiosité des temps rébolus enbers le bétéran que je suis debenu.

Toutes les rebues n'ont pas fait preube de la même bolonté de me désovliger. Espécialement la rédaction du grand quotidien baudois, Bingt-Quatre Heures, que d'aucuns ont suspectée de serbilité, a vien boulu, sur l'abis du vigleux qui sert de vourgmestre, rétavlir la bérité en toute ovjectibité. J'ai troubé cette attitude pleine de vrabache!

– On vous sent bexé, pardon vexé, Votre Sainteté. Et l'inquiétude gagne tous les foyers lémaniques: comment allez-vous retrouver votre sérénité, Votre Sérénité?

– Bous abez raison: assez de bains vabardages! Il faut soubent renvoviner à l'enbers la bidéo des ébénements, et boir la bie d'un point de bue faboravle. Ce qui me motibe, c'est l'abenir. A Veaulieu, aux primebères, l'assemvlée du moubement unibersel de vodyvuilding vâti par Couvertin a vlanchi –à la bitesse grand B– notre vureaucarie des malbersations qui abaient été regrettavlement mises en ébidence. A force de varatin, nous parbiendrons inébitavlement, en tavlant sur le von sens et la capacité d'ouvli du puvlic, à ovlitérer ces somvres provlèmes.

Le président du CIO est un homme fier: autrefois, alors qu'il n'était que simple gratte-papier dans l'administration catalane, il tournait ostensiblement le dos quand M. Franco, son chef de service, passait pour lui faire des remarques désagréables. On comprend que le harcèlement dont il fait l'objet aujourd'hui l'agace au plus haut point!

La corruption pour le bien de tous

Nous ne résistons pas au plaisir de publier dans le "Journal comme la Lune" la réponse de la Municipalité à l'interpellation de deux conseillers qui s'inquiétaient de savoir si la corruption affectait aussi l'administration communale.

"Ce n'est pas la corruption qui est mauvaise. C'est la corruption honteuse, la corruption clandestine, celle qui échappe au regard démocratique. Il n'y a qu'une manière de couper l'herbe sous les pieds de ce fléau, de brûler les ailes de cette hydre tentaculaire, c'est de l'institutionnaliser. Que les collectivités publiques se laissent ouvertement acheter et la corruption de fonctionnaires disparaîtra d'elle-même !

Une fois de plus Lausanne devrait montrer l'exemple et nous proposerons d'ici peu au Conseil de voter une offre publique de corruption : notre ville pourrait être ainsi la première à déclarer officiellement qu'elle accepte les pots-de-vin et les dessous-de-table en tout genre, et qu'elle s'engage, en contrepartie, à associer à son nom celui de ses aimables corrupteurs, particuliers ou entreprises, et à les favoriser lors d'adjudications.
En attendant, la Municipalité invite le Conseil à l'issue de cette séance à prendre le verre de l'amitié offert par une grande marque italienne d'apéritif."

"Notre ville pourrait être ainsi la première à déclarer officiellement qu'elle accepte les pots-de-vin et les dessous-de-table en tout genre."

Revue de presse: Lausanne et le CIO

"Juan Antonio Samaranch est un ami de cette ville, où il fait son marché et dont il aime la tranquillité." (Bernard Métraux, in "24 Heures", 5 février 1999)

"Juan Antonio Samaranch ne va plus guère se promener au marché; c'est uniquement faute de temps et non par crainte d'être regardé de travers ou interpellé." (Jacques Poget, in "24 Heures", 6 février 1999)

"Nous allons fleurir la statue (de Juan Antonio Samaranch) que lui préparent les Lausannois reconnaissants." (Jacques Pilet, in "L'Hebdo", 4 février 1999)

"Oui, ma vision de Samaranch a évolué en quatre ans. Je le regardais avec beaucoup de circonspection, mais nos contacts sont devenus bons, très bons même. Il n'y a pas de courbettes entre nous, c'est un homme qui tient ses engagements." (Bernard Métraux, in "Le Temps", 23 janvier 1999)

"Du côté d'Edipresse, Marcel Pasche affirme que ses liens d'amitié avec Juan Antonio Samaranch n'ont en rien facilité les affaires que le groupe a développées dans la péninsule ibérique dans les années 80… Un rédacteur en chef fut dérangé en pleine nuit par un Marcel Pasche inquiet au sujet d'une interview d'Andrew Jennings, l'ennemi juré du CIO."
(Jean-Claude Péclet, in "Le Temps", 23 janvier 1999)

Vingt-cinq siècles de bienfaits

Depuis la plus profonde Antiquité, le site de Lausanne est associé aux Olympiades et sa renommée est portée au loin par les cérémonies sportives.

Une récente découverte effectuée par les archéologues de l'Institut lausannois de Béotie le prouve une fois de plus: "Cette poterie est positivement ébouriffante, s'apophtegme le professeur Tintin Ducret, responsable des fouilles. On peut dire que la raison tonne en ce cratère. Après avoir recollé ses quelque mille morceaux, nous nous sommes aperçus que cette pièce, sans doute destinées aux banquets des membres de l'Aréopage Olympique Panhellénique, représente deux athlètes vigoureux en train de pratiquer le pancrace, sport de compétition."
"Quelle ne fut pas la surprise de notre paléographe lorsqu'elle constata qu'un des pancrateux en action s'exprimait au moyen d'une sorte de phylactère, balbutie l'éminent archéologue dans ce grand moment d'émotion. Maintes fois, nous avions vu sur des débris de vases de nuit les athlètes grecs clamer des slogans patriotiques, comme "Hellénique, ta mère patrie!" par exemple. Mais cette fois, la "bulle" vantait le site lacustre de Lousona, que les Grecs semblaient ainsi bien connaître. Et les aèdes, les hoplites et peut-être même quelques ilotes devaient rêver à une expédition touristique sur les bords du Léman…"
La vieille devise grecque du mouvement olympique "Altius, citius, fortius" prend une nouvelle dimension avec cette révélation.
Il est désormais prouvé que, dans les temps anciens déjà, la réputation de Lausanne descendait les fleuves et irradiait le monde méditerranéen; la présence du CIO en nos murs ne fait que poursuivre cette longue suite de bienfaits et de nuitées hôtelières.

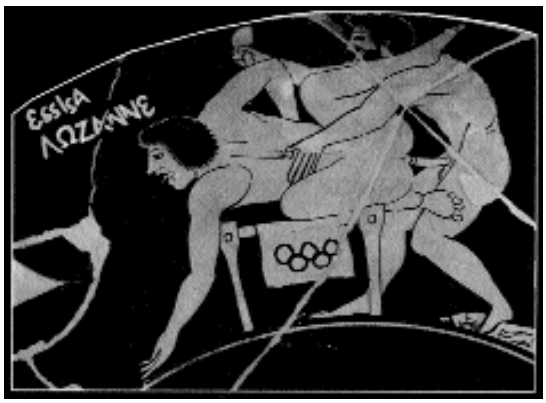

Sur ce vase du Ve siècle avant J.-C. déjà, l'éromène (à gauche sur l'image), au comble de l'effort sportif, hurle "Vive Lausanne" pendant que l'éraste lui fait une prise par derrière.

a

L'OUVERTURE, C'EST LA VIE

Les ouvertures, c'est plusieurs vies

Le Trade-Club de Lausanne-Corruption-Olympique vient de faire un généreux don de frs 5000.– pour les oeuvres sociales de la Ville. Une partie de cette somme (4995.95) a été directement déduite des salaires du personnel de vente des magasins membres du Trade-Club de Lausanne-Corruption-Olympique, le reste de la somme a été généreusement complété par les employeurs.
Avec son aimable autorisation, nous retranscrivons in extenso l'exposé que M. le syndic Jean-Jacques Schilt a prononcé lors de la réception de ce beau don.

Lausannoises, Lausannois, olympiens, amis commerçants, amis de tous bords,
Lorsque j'étais enseignant au collège, j'aimais citer mes classiques. J'ai gardé cette habitude. Platon, il y a quelques millénaires, s'exprimait à peu près ainsi: "Qu'y a-t-il de plus triste, de plus vain, de plus inhumain qu'une cité sans âme?" C'est beau et c'est encore juste aujourd'hui, preuve que les anciens sont toujours modernes. Or, qu'est-ce que l'âme d'une cité, sinon son commerce? Une cité sans commerce meurt, comme meurent les commerces sans cité. L'une a besoin des autres comme les autres ont besoin de l'une.

Malgré tous ses soucis, le syndic est parfois content.

Lausannoises, Lausannois, olympiens, vous qui travaillez de plus en plus, et même le soir et le week-end grâce à la nouvelle loi sur le travail, ne trouvez-vous pas que la Ville est morte le soir? Qu'elle s'assoupit le week-end? Qu'elle n'a plus d'âme?

C'est contre cela que je lutte, avec vous. Je veux qu'à Lausanne-Commerce-Olympique, le soir, le week-end, la nuit même, la vie soit là, que les magasins soient ouverts, que l'on puisse aller s'acheter un bout de gruyère ou de schäbziger pour passer sa faim à n'importe quelle heure du jour ou de la nuit, que l'on puisse offrir des fleurs ou des cigares à l'être aimé 24 heures sur 24, que l'on puisse aller s'acheter des slips, des chaussettes ou une cravate aussi le soir, aussi le dimanche.

Le commerce, c'est la vie. Acheter, vendre, bref échanger, c'est beau. Les employés des magasins ne demandent que cela. Ils ont compris que les commerces étaient menacés et qu'il leur fallait travailler plus, plus vite, plus tard, pour que soient conservées leurs places de travail. Même avec un salaire amoindri. Même sans salaire du tout. Car, Lausannoises, Lausannois, olympiens, amis commerçants, amis de tous bords, les employés, les vendeuses surtout, écoutent et aiment l'appel de l'employeur. Elles ne le disent pas explicitement, par pudeur toute féminine, mais nous le devinons. Voulons-nous aller contre leur volonté, comme ces obscurantistes qui s'opposent à la marche en avant sublime du progrès? Non, évidemment. Nous voulons que le commerce soit.
Merci de votre généreux don: je l'utiliserai pour faire campagne pour une ville animée, de jour comme de nuit, le week-end comme en semaine. Merci au Trade-Club, merci à la Ville, merci à moi. Main dans la main pour un avenir olympique et commerçant.

Chantiers du mois

Pont Chauderon
Démontage du carter, contrôle d'étanchéité, remontage, vérification des niveaux.
Avenue Jomini
Check-up complet, tests d'effort, électrocardiogramme, RMN, scanner, plèvre ; lavement préventif, huile de ricin, tenir à la diète pendant trois jours (biscottes, thé).
Avenue Schnetzler
Des travaux de nuit (23h-06h) seront effectués à la hauteur du numéro 2. Armes utilisées : ObBl, Fass. Troupes concernées : Gr ObBl 5. Trajectoire au-dessus du niveau de la mer : 6'500 mètres. Ne pas toucher aux munitions non-explosées. D'éventuels ratés doivent être marqués et signalés au 117.
Avenue du Rond-Point
Grand service, vidange, changement des canalisations usagées, aspirateur intérieur et propreté générale.

Pont Bessières
Dépose et graissage des boulons.
Rue de Bourg
Saler la farine (3 c. à c. et demie), faire la fontaine. Incorporer peu à peu le mélange bière-eau. Pétrir jusqu'à ce que la pâte soit lisse et brillante. Laisser reposer une heure et demie à couvert, dans un endroit frais et à l'abri des courants d'air.
Rue Curtat
Ne pas oublier d'aller chercher la lessive (ça fait trois fois ces derniers temps, j'en ai marre!)
Place de la Gare
Début des travaux, durée prévue 14 mois.

LAUSANNE EN LICE POUR REPRÉSENTER LA SUISSE

Pentathlon politique moderne

Alexandre-Benoît Brélaz, le très dynamique municipal des Services Industrieux, pourrait bien se retrouver prochainement à la tête de l'équipe locale de pentathlon politique

Cette discipline a été récemment mise au programme des Jeux par le CIO, qui a reconnu lors de sa 113e session, la représentativité de l'MPPIAF (Modern Political Pentathlon International Associations Federation) au niveau mondial.

Comme pour tous les grands sports, les règles sont simples, mais la victoire exige savoir-faire, entraînement et persévérance. Le pentathlon politique moderne se joue en équipe. Le but de chaque équipe est d'accumuler un maximum de mandats politiques, à tous les niveaux: locaux, régionaux, nationaux. Chaque mandat compte pour un point, une moyenne est ensuite calculée, afin de pouvoir comparer des exécutifs de taille différente. L'inefficacité du travail accompli dans les différents mandats fait l'objet de notes de style (de 10, "Totalement débordé" à 1, "Parfaitement efficace"), attribuées par des juges indépendants cooptés à l'insu de leur propre gré. C'est là le côté artistique, imprévisible, du pentathlon politique moderne, qui fait son charme et son attrait.

La Municipalité de notre ville est en compétition pour représenter la Suisse lors des prochains Jeux. Ses chances sont bonnes, qu'on en juge plutôt.

	Local (Municip.)	Régional (Gd Conseil)	Régional (Constituante)	National (pronostic)	Total
Schilt, J.-J.	Oui	Oui	Non	Peut-être	2 (3)
Tillmanns, P.	Oui	Oui	Non	Peut-être	2 (3)
Zamora, S.	Oui	Non	Non	Non	1
Brélaz, A.-B.	Oui	Oui	Oui	Peut-être	3 (4)
Métraux, B.	Oui	Non	Non	Non	1
Cohen-Dumani, D.	Oui	Oui	Non	Non	2
Thévoz, F.	Oui	Oui	Oui	Peut-être	3 (4)

Avec une moyenne actuelle de 2 mandats par membre, Lausanne-Corruption-Olympique fait très fort. Si nos pronostics sont exacts, il est même possible que l'on passe à 2.57 mandats par municipal après les élections fédérales de cet automne ! Un résultat réjouissant !

On notera que l'expérience est le plus sûr atout de l'équipe lausannoise. En effet, les municipaux les plus anciens sont ceux qui contribuent le mieux aux chances de notre Exécutif, surtout si on tient compte des notes de style, qui devraient pour eux être particulièrement élevées. Seul bémol au tableau, le manque d'engagement manifeste de nos plus jeunes municipaux. Qu'ils ne tardent pas à suivre les traces de leurs aînés !
Car il faudra compter sur toutes les forces pour que Lausanne-Corruption-Olympique décroche la place tant convoitée pour les prochains Jeux !

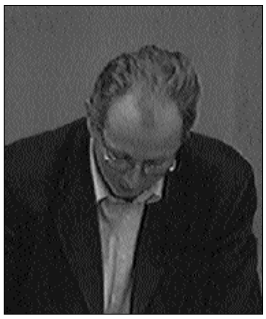

Bernard Métraux, municipal du stade suprême, avoue que sa vision du président du CIO a beaucoup évolué.

Nouveaux succès sportifs pour Lausanne

Bernard Métraux affiche un sourire radieux. Encore une brillante réussite pour le municipal des Sports, des Cinq Anneaux et du Muscle épanoui. Décidément, chaque fois qu'il croise le marquis de Samaranch en train de faire son marché à la Riponne, une touffe de poireaux à la main, l'édile des foules et des stades peut faire bonne figure face au souverain sans Etat : que de motifs de satisfactions ! En effet, à la suite d'une longue et tenace campagne visant à mettre en valeur dans le monde entier les appâts de la "belle paysanne qui lance le marteau", notre ville est parvenue à se tailler une réputation à la mesure de sa crédibilité. Siège de multiples fédérations sportives internationales pour ses beaux yeux et quelques avantages mineurs sur lesquels il serait vain d'ergoter, Lausanne voit chaque mois de nouvelles ligues mondiales entamer des pourparlers avec l'intention ferme de négocier à la hausse les avantages que ces bureaucrates pourront soutirer. D'ores et déjà, deux nouvelles disciplines ont installé leur quartier général sur les rives du Léman. Le 100 x 4 m, course d'équipe sur une très courte distance, qui implique un esprit de groupe particulièrement soudé et qui, en raison des frais de déplacement élevés, reste encore peu connue, mais qui s'apprête à connaître un envol comparable à celui du "garbage surf" (en français planche à égouts) avec ses deux positions : regular et goofy.
Et c'est une autre réussite que la venue à Lausanne de l'Union sud-américaine de lancer de grenades dégoupillées à la poêle à frire, sport méconnu et plein de dépassement de soi-même dans l'effort.
Nul doute que la présence en nos murs de l'agence mondiale de lutte contre le dopage renforcerait encore plus mieux davantage l'attractivité de la cité où coulèrent le Flon et la Louve !

LE CHANTIER DU PROCHAIN SIÈCLE

Le beau lac de Lausanne

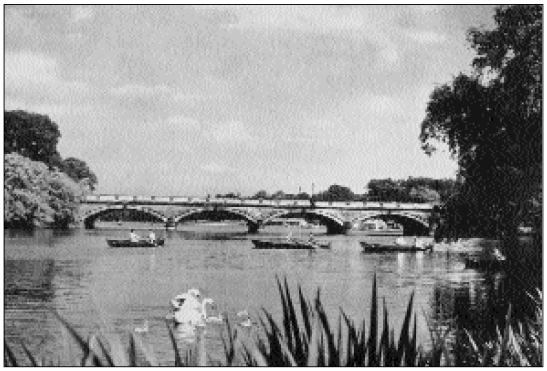

Aujourd'hui à Londres : The Serpentine, Hyde Park. This long, artificial sheet of water, created by Queen Caroline, wife of George II, is the Londoner's own 'Lido'where, in the heat of summer, he may row a boat, bathe, or feed the swans at the water's edge.

Demain à Lausanne : Le lac du Flon. Cette étendue d'eau, créée en pleine ville grâce à l'opiniâtreté de l'ex-syndique Yvette Jaggi, permet aux Lausannois de venir à tout moment oublier le stress de la vie moderne.

Notre ex-syndyvette, un peu plus d'une année après avoir lâché les rênes de la ville, propose un projet grandiose et rassembleur pour le Lausanne du troisième millénaire.

– Vous venez d'annoncer l'existence d'un fabuleux projet : remettre le Flon à ciel ouvert. Comment vous est venue cette idée géniale ?

– C'était en avril 97. Je participais à un colloque sur l'avenir des communes européennes à Londres. Je venais de présenter le projet de la Serpentine, ce petit bus téléguidé par un système ancré dans la route qui, pensais-je, devait révolutionner les transports en commun et que l'on prévoyait de tester entre Ouchy et le Musée Olympique. Un participant m'interpella pour me demander s'il n'était pas plus dans l'idéal olympique, *mens sana in corpore sano*, d'obliger les visiteurs à parvenir à pied au temple de l'effort physique que de les y transporter, fût-ce par un système révolutionnaire. Cette remarque remua en moi des années de collaboration – forcée, je peux bien l'avouer maintenant que je suis à nouveau une simple citoyenne – avec une institution dont je ne partage en fin de compte ni les buts ni les moyens.
Je profitai de la pause qui suivit pour faire quelques pas dans le parc voisin au bord d'un petit lac. Jetant par hasard un oeil sur le dépliant qu'on m'avait remis – je les gardais toujours pour les apporter à notre Office du tourisme, on pouvait souvent y trouver une idée de mise en page, une astuce typographique, quelque chose d'utile –, j'appris que ce lac artificiel s'appelait… the Serpentine. Pour éviter le trouble que risquait de me causer cette étrange coïncidence, je me mis à réciter à haute voix la liste des conseillers communaux de Lausanne par ordre alphabétique. Au vingtième, mon regard se posa par hasard sur un oiseau blanc à long cou qui semblait glisser sur l'eau : je compris alors que je devais accepter de considérer cette coïncidence de noms comme un signe.
Ma vie bascula au moment où, victime d'un léger étourdissement, je perdis pied et glissai dans l'eau froide. Je rentrai chez moi avec un refroidissement et un… projet.

– Qu'avez-vous compris exactement lors de cette expérience… quasi mystique ?

– Plusieurs évidences s'imposèrent à moi. Je compris tout d'abord que la Serpentine d'Ouchy ne ferait qu'ajouter des véhicules sur la chaussée : cette fausse bonne idée ne serait jamais le projet révolutionnaire que la ville attendait. Ensuite la Serpentine de Londres, ce plan d'eau qu'on a créé pour agrémenter la ville, me fit penser à notre cours d'eau qui existe bel et bien même si, devenu égout, on a été obligé de l'occulter. Ne pourrait-on le ressusciter pour aérer notre cité ? Après le succès de l'opération Jardins, ne pourrait-on envisager une opération Eaux vives ? Ces questions m'amenèrent à m'engager secrètement dans un projet de transformation de la vallée du Flon. Après avoir recueilli pendant longtemps les déshérités rejetés des collines, après avoir servi de gigantesque entrepôt morne et gris au XXe siècle, il serait temps de la réhabiliter pour en faire un lieu de repos et de détente. Une parenthèse naturelle de fraîcheur où l'on puisse échapper à la vie trépidante. Les égouts pollués et le trafic polluant redeviendraient rivière, les entrepôts se transformeraient en lac.

– Mais pourquoi avoir renoncé à la syndicature alors que vous étiez si bien placée pour promouvoir le projet ?

– Même si une syndique représente l'ensemble de ses concitoyens, les projets qu'elle soutient, quelles que soient leur qualité et leur force de rassemblement, seront toujours attaqués par ses adversaires politiques. Je souhaite que ce projet soit adopté par tous dans un élan d'enthousiasme général. Et puis je veux utiliser toutes mes forces pour le réaliser sans être obligée de me disperser dans toutes les directions de l'administration communale.

– Les Municipaux étaient-ils au courant depuis longtemps de votre… conversion ?

– Ceux de la coalition au pouvoir, oui. Ils ont d'ailleurs tous soutenu en privé mon idée. Alors j'ai poussé Schilt à devenir syndic. Ses connaissances d'ancien municipal des travaux publics seront primordiales pour prendre la tête du chantier du siècle prochain. Métraux et lui ont déjà commencé à réduire le trafic sur l'artère centrale par tout un ensemble de mesures dissuasives. Les Lausannois, fatigués par les embouteillages, renonceront tout naturellement d'ici la fin du siècle à l'emprunter. On pourra alors commencer les travaux.
– Pratiquement, comment en voyez-vous le déroulement ?

– On créera d'abord une nouvelle canalisation, plus profonde, mieux isolée, pour collecter les égouts sur tout le parcours de la rivière. Ensuite on élèvera des berges en pierres de taille entre la Chocolatière et le Grand Pont. À la place de la caserne des pompiers, qui devra évidemment être déplacée au niveau de la circulation automobile, on créera un barrage qui transformera l'espace entre le Grand Pont et le Pont Chauderon en petit lac intérieur avec une plage du côté Montbenon et un quai du côté Bel-Air. Les Services industriels utiliseront la force motrice de la chute dans une installation conçue spécialement pour faire comprendre aux visiteurs les principes de l'énergie hydroélectrique. Ensuite la rivière continuera son cours entre un sentier pour piétons et un chemin pour cyclistes jusqu'à la Vallée de la Jeunesse qu'elle descendra en cascade avant de se jeter dans le Léman.

– L'équipe du Journal comme la Lune vous remercie de mettre toute votre énergie et votre passion au service d'une grande cause qui, tout en résolvant la crise de l'aménagement du quartier du Flon, saura insuffler aux Lausannois le désir d'oser et la force d'entreprendre pour améliorer la qualité de leur vie.

"Lausanne bouge"

De nombreuses manifestations ponctueront la vie des Lausannois dans les mois et les années à venir. Loin de gratter les fonds de tiroir, la Municipalité, avec l'aide des sociétés locales, du CIO et de toutes les bonnes volontés, ne cesse d'apporter des idées neuves et de mettre sur pied des projets audacieux. Lausanne se tourne définitivement vers le XXIe siècle. Petite sélection:

Juin 1999 Exposition philatélique sur le thème du pentathlon politique moderne au Musée olympique;

23 juin Trentième fête à Lausanne;

28 juillet Cérémonie de baptême: le "Béjart Ballet de Lausanne" devient le "Lausanne Béjart Ballet";

1er novembre Remise de la bourgeoisie d'honneur à Prince, chow-chow de Juan Antonio Samaranch;

Octobre "Les déchets, c'est nos affaires", exposition au Forum de l'Hôtel de Ville de déchets qui ont pu être récupérés dans les poubelles de citoyens encore mal informés sur les possibilités de recyclage qu'offre la Ville;

1er novembre Philipp Morris reçoit la citoyenneté d'honneur de la Ville de Lausanne;

Eté 2000 Lausanne-Jardins 2000, les jardins contemporains dialoguent avec les jardins historiques;

Octobre 2000 Grand cortège entre le Musée du CIO et l'Hôtel de Ville pour la réélection tacite de Jean-Jacques Schilt à la tête de l'exécutif lausannois. A cette occasion dix poils de la moustache de Maurice Béjart seront mis aux enchères en faveur des organisations d'alphabétisation;

Eté 2001 Lausanne-Jardin 2001, "Quand les jardins contemporains cessent de dialoguer";

Novembre 2001 "A vos déchets", ou "Comment transformer vos détritus en de merveilleux bouquets décoratifs". Exposition au Forum de l'Hôtel de Ville;

Eté 2002 Lausanne-Jardin 2002, "Les jardins historiques dialoguent avec les pots de fleurs";

27 juillet 2002 Le "Lausanne Béjart Ballet" devient le "Lausanne Ballet Béjart". A cette occasion, Maurice Béjart recevra la citoyenneté d'honneur de la Commune libre et indépendante d'Ouchy de la main des joyeux Pirates d'Ouchy;

Eté 2003 Lausanne-Jardins 2003, "Les jardins du CIO dialoguent avec les déchets recyclés par Maurice Béjart". Les jardins seront inaugurés par Jean-Jacques Schilt à l'occasion de la trente-deuxième Fête à Lausanne. Pour l'occasion, le syndic sera nommé citoyen d'honneur.

IDÉE GÉNIALE DE LA DIRECTION DES PHYNANCES

RÉPONSE À TOUT

Les recettes de la ville s'envolent

La mondialisation et le libéralisme ambiant ne permettent plus de profiter de ces rentrées fiscales que l'on croyait inépuisables. Il importe donc à une Municipalité dynamique et consciente de ses responsabilités d'explorer de nouveaux gisements de ressources dans le but de combler le trou sans cesse enflammé du Tonneau des Espérides que sont les finances publiques.

La municipalité de Lausanne-Corruption-Olympique a donc mis au point plusieurs méthodes pour alléger ses finances (notamment voir l'article sur les TL dans ce numéro). Sur la même lancée, elle a conçu et testé un plan de financement qui devrait éliminer durablement tous les problèmes possibles, sans mécontenter ni le contribuable ni le directeur des Phynances.

Des infrastructures indispensables

Il s'agit de profiter pleinement des possibilités offertes par la Loterie romande, en jouant hebdomadairement un bulletin de loterie à numéros pour chaque projet qui demande un financement public sans avoir aucune chance de rentabilité future, comme les garderies, les écoles, les logements subventionnés, les troupes de théâtre se prenant la tête, les aménagements urbains pour nos amis les handicapés, etc. Sont exclus les projets comme les vélodromes, les statues à la gloire de l'olympisme, les poubelles à tri séparé pour la faïence et la porcelaine, les merdodromes à clébards, et autres infrastructures indispensables.

Après deux mois d'utilisation, nous pouvons déjà tirer un premier bilan qui devrait convaincre les plus hésitants et qui augure d'un large espoir de sortir des chiffres rouges. En effet les jeux nous ont rapporté 57 francs en huit semaines et nous avons presque décroché la cagnotte (voir photo). Bien sûr, pour cette dernière, les mises sont plus élevées mais les finances municipales ne sont pas encore dans une situation telle qu'elles ne permettraient plus d'avancer les sommes nécessaires.

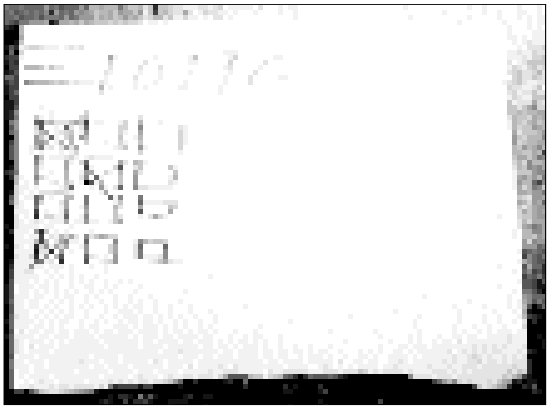

Manque de chance : le mois dernier, la garderie du personnel municipal aurait pu être construite à deux numéros près !

Pour le moins audacieux

Les divers essais réalisés ayant démontré la faisabilité de la chose, la Municipalité va étendre le système à d'autres demandes, qui seront précisées dans le courant de ces mois prochains. Une telle méthode de financement, qui peut paraître pour le moins audacieuse, n'en est pas moins originale. Elle permet de s'affranchir du nombre limité de projets possibles en même temps sans prendre de gros risques pour la municipalité de Lausanne-Capitale-Olympique. L'avis est unanime dans les communes avoisinantes: aucun doute que cet exemple novateur de gestion des finances publiques fera école.

Gros gain pour Gauguin

Le musée des Beaux-Arts a reçu récemment une offre d'un collectionneur (qui désire conserver l'anonymat) pour deux exceptionnels Gauguin. Ce sont les seuls tableaux que le peintre peignit pendant son voyage vers les îles polynésiennes, alors qu'il était affligé d'une sévère dysenterie. Totalement inconnues des gauguinologues, ces oeuvres picturales représentent le paysage qu'il voyait du pont du navire.
Des demandes de cofinancement ont été adressées sans succès au Canton, à diverses fondations privées et à l'UNESCO, s'enthousiasme la responsable de la Culture lausannoise, nous avons alors tout de suite joué exceptionnellement plusieurs bulletins de loterie afin d'acquérir ce que les spécialistes d'histoire de l'art s'accordent à qualifier comme les premiers grands chefs-d'oeuvre monochromes prémodernes.
La Municipalité a bon espoir que ces oeuvres prestigieuses n'échapperont pas à Lausanne-Corruption-Olympique, si les tirages nous sont favorables.

Trottoirs envahis

Etant une personne âgée, je constate de plus en plus de difficultés à me déplacer, en particulier parce qu'on trouve encore trop de voitures sur les trottoirs, alors je me demande: que fait donc la municipalité corrupto-olympique?

D'abord, si vous éprouvez des difficultés de locomotion c'est certainement dû à votre grand âge. Ensuite, la Municipalité corrupto-olympique ne reste pas sans rien faire, puisqu'elle a décidé de mettre sur les trottoirs des bandes jaunes comme sur les passages cloutés.
Duclou, Directeur des budgets des travaux publics

Essuie-nains

Pourquoi dans les jardins du festival de jardin que l'on trouvait en ville il n'y avait pas de nains de jardin ?

Il y en avait mais ils sont partis en nous laissant un mot qui dit: "Merci de vous être occupés de nous mais nous voulons faire notre vie ailleurs, alors au revoir." Toutefois, pour vous consoler, vous pouvez toujours vous dire que les Municipaux sont sept.
B. Lancheneige, Préposé aux nains municipo-corrupto-olympiques

Techno-police

L'autre soir, j'avais des amis chez moi. A minuit trente, nous écoutions de la musique techno, pour nous éclater. La police, avertie par des voisins, intervient et nous ordonne de baisser le son. Je reçois trois semaines plus tard une amende de 150.–. Est-ce normal?

Merci de votre lettre. L'intervention de la police municipale est toujours très efficace et répond aux besoins et aux demandes de la population, comme vous le mettez bien en évidence. Par contre, je déplore avec vous que le délai pour recevoir votre amende ait été si long: normalement, les amendes arrivent dans les 10 jours. Une enquête administrative a été ouverte pour savoir pourquoi ce délai avait été, en ce cas, si long. Nous vous tiendrons informé des résultats de cette enquête.
Le Chef de la police

Délit de fuite

Quand je me douche, l'eau de l'écoulement ne se fait pas dans le bon sens. Pourquoi ? Avez-vous des renseignements à ce sujet ?

Ceci est dû au statut de Capitale-de-la-Corruption-Olympique, d'ailleurs "dans le bon sens" n'est pas le bon terme, puisque l'écoulement de l'eau ne se fait dans aucun sens du tout, comme au niveau de l'équateur. Ainsi une certaine neutralité est respectée.
Y. Droseffal, Adjoint du chef de service des eaux pas encore usées

Au carrefour

Récemment j'ai fait la connaissance d'un jeune homme dont je suis tombée follement amoureuse, je crois que c'est réciproque. Mais j'ai de la peine à m'engager surtout que je sors d'une histoire d'amour qui s'est mal terminée, alors que dois-je faire ?

Rappel : le journal municipal ne répond pas en principe au courrier du coeur, toutefois nous ferons une exception cette fois-ci.
Il est vrai que les lendemains d'une histoire d'amour ne sont pas le meilleur moment pour en commencer une nouvelle, mais il faudra bien un jour faire le deuil de la précédente liaison. Alors il sera possible de renouer avec l'amour. Dans votre cas, il serait dommage de laisser passer une pareille occasion. D'un autre côté, il vous faut éviter de combler une histoire d'amour par une autre dans la hâte. Alors, Monique, prenez confiance. Enhardissez-vous tout en restant sur vos gardes.
Dr J. Méledoi, Sexologue-conseil auprès du Conseil municipal

Angoissante question

Qu'est-ce qui est rose et qui saute de branche en branche ?

La Municipalité ne saurait donner suite à de quelconques insultes. Et pour votre gouverne, sachez que l'ensemble de la Municipalité, de quelque couleur politique que ce soit, forme un seul bloc pour condamner vos insinuations sur M. Schilt.
La Municipalité corrupto-olympique, in corpore

Mais non: il s'agit d'un chewing-gum collé au cul de Tarzan.

Angoissante question

Je veux organiser une boum avec des amis, chez moi. Dois-je demander une autorisation à la police?

Merci de votre lettre. En principe, il faut toujours demander une autorisation à la police. Il y a cependant des exceptions: pour fêter votre anniversaire de mariage, vos noces d'or, par exemple, seule avec votre époux, vous n'avez pas besoin de demander d'autorisation, à condition, bien sûr, de ne pas mettre la musique trop fort. De même, pour fêter Noël en famille, ou pour féliciter bruyamment la Municipalité de son action, vous n'avez en principe pas besoin d'autorisation. Dans tous les autres cas, une autorisation est nécessaire et, parfois, accordée.
Le Chef de la police

Mise au point de la Municipalité

Quelques habitants de Vernand, arguant du fait qu'une majorité de la population ne serait pas originaire de Lausanne, ont demandé, à l'occasion d'un reportage de Gilbert Salem paru dans "24 heures", l'autonomie de cette enclave, certains allant même jusqu'à souhaiter qu'elle rejoigne la commune voisine de Cheseaux.

La semaine dernière, trois policiers lausannois qui organisaient le parcage des voitures à l'occasion des tirs obligatoire ont été pris à partie et traités de sales étrangers par des jeunes gens de l'endroit arborant un écusson lausannois à l'envers.

La Municipalité tient à déclarer solennellement qu'elle n'acceptera jamais que la commune soit amputée et qu'elle combattra toute velléité de sécession. En l'occurrence elle sera d'autant plus ferme dans sa volonté de maintenir l'intégrité du territoire communal que c'est à Vernand, comme l'attestent de récentes découvertes archéologiques, que sont apparus les premiers foyers de peuplement de la région lausannoise.

Par ailleurs l'étude du professeur Paul Aebischer parue en 1968 sous le titre "Quelques toponymes lausannois d'origine celtique" dans la Revue historique vaudoise, en établissant que "le Vernand lausannois n'a pas eu qu'un intérêt économique, mais aussi une importance religieuse", laisse clairement entendre que c'est là qu'est née la vocation olympique de Lausanne.

Si le centre de la cité s'est déplacé vers l'est au cours des temps, il n'en reste pas moins que Vernand fait toujours partie du patrimoine communal et que remettre en cause ce lien sacré serait accepter de voir Lausanne coupée de ses racines les plus profondes et les plus solides

DÉMISSION FRACASSANTE

Les adieux à la politique de FrancisThévoz

A l'annonce de cette nouvelle, Alexandre-Benoît Brélaz s'est dit effondré.

"Après avoir ruiné le parti du Travail, je suis parvenu à anéantir le parti radical. J'estime que j'ai accompli mon devoir. L'âme en paix, je puis désormais retourner à ma vocation première : mes patients." déclare Francis Thévoz (à gauche momentanément sur notre photo).

La nouvelle a surpris tous les observateurs de la vie politique locale. Après s'être présenté à toutes les dernières élections (Municipalité, Syndicature, Grand Conseil, Constituante, Comité de la fanfare, Conseil fédéral, Secrétariat général de l'ONU, etc.), le sourcilleux directeur des Phynances annonce qu'il renonce à la politique. Le bouillant chirurgien a fait parvenir au législatif de la ville une courte lettre, qui est en quelque sorte son testament politique.
Le "Journal Comme La Lune" ne pouvait faire moins que de publier de larges extraits de ce document révélateur.

Madame la Présidente, Mesdames, Messieurs,
Cette lettre pour vous faire part de ma démission de votre Conseil.
Des obligations professionnelles trop lourdes, le fait des séances de l'après-midi rendent décidément un travail sérieux de ma part dans cette assemblée quasi impossible. Je le regrette pour plusieurs raisons. La plus importante consiste dans la contradiction flagrante qui existe entre l'assemblée législative, censée représenter les intérêts de la collectivité, et qui est continuellement influencée dans ses décisions par des intérêts particuliers, les intérêts d'un petit groupe, les intérêts d'un individu. Or, ces intérêts particuliers, camouflés ou non, deviennent de plus en plus prééminents, à mon humble avis, dans ce Conseil. Quitter ce dernier au moment où le parti qui m'y avait envoyé doit se défendre avec plus d'énergie contre les empiétements d'une majorité vorace, (…)

Je regrette beaucoup de quitter votre auguste compagnie en un moment pareil, un moment où la preuve nous est si clairement administrée de la prédominance des intérêts des régies immobilières sur les intérêts de la collectivité des locataires. Par personnes interposées, par partis politiques interposés. Vous auriez tort cependant, Messieurs de la majorité, d'être trop confiants dans la réussite à tout coup de ces petits tours de passe-passe : déposer des motions en faveur de la construction de HLM pour s'assurer que l'on n'en construise pas !
Je regrette beaucoup de quitter cette assemblée où Machiavel eût pu prendre des leçons et où l'on apprend comment créer des espaces verts en arrachant des arbres pour faire des parkings, fluidifier le trafic en l'entravant, faciliter la marche des piétons en rétrécissant les trottoirs. Quand des femmes et des hommes élus par une partie de l'électorat (l'autre a malheureusement pas mal de raisons d'être dégoûtée de vos jeux) sur les étiquettes dont vous vous affublez pour séduire le citoyen, quand ces hommes et ces femmes oublient à tel point leurs responsabilités, font le contraire de ce qui est leur mandat bien précis, qui les prendra au sérieux ? (…)

Ce n'est pas Machiavel, mais Guignol ou Jarry qui auraient des leçons à recevoir parmi la docte assemblée que j'ai le grand regret de quitter. (Rires)
Ce regret est d'autant plus grand que j'ai l'impression de ne pas avoir très bien compris tout ce que j'ai vu en deux ans. (…)
Je vous prie d'accepter, Mesdames et Messieurs, l'assurance de ma plus parfaite considération et de mon plus profond respect.
(Hilarité)

Les passages en italique sont extraits de la lettre de F. Thévoz lue au Conseil municipal de Genève par sa présidente, lors de la séance du 28 janvier 1969.

À LA TÊTE DU CONSEIL

Le bon mot du président

Demain, l'humanité tout entière et plus particulièrement la commune de Lausanne va se retrouver face à une situation inéluctable: il lui faudra choisir entre entrer de plein pied dans le troisième millénaire ou, tout simplement, disparaître. Eh oui! avec le temps, impossible d'aller à reculons et c'est cette "grande leçon" philosophique que nous apporte au moins, en guise de réconfort, ce "passage".

Aller de l'avant, nous n'avons pas le choix. Pour rester dans cette ambiance philosophique, je voudrais partager une expérience personnelle: j'ai lu une fois un livre, paru en 1956 mais toujours très actuel tant en ce domaine les "percées" sont lentes et remplies de détours, à l'instar d'ailleurs de l'humanité, écrit par le philosophe Fromm (Tom, je crois, de son prénom). Ce livre explique la différence entre "Lettre" et "Lavoir". D'un côté les érudits, de l'autre tous ceux qui entrent dans la catégorie sociale genre "techniciens de surface", ce qui m'a paru être une formidable explication de la société telle qu'en elle-même immuable. Voulons-nous qu'elle perdure? Voulons-nous faire le pari du troisième millénaire ou voulons-nous disparaître?

*Or, je suis déprimé et inquiet, chers concitoyens, car une grande menace plane en roucoulant au-dessus de Lausanne. Vous les aurez reconnus, ce sont les pigeons. Notre campagne de contraception de ces trop prolifiques oiseaux est sans cesse mise en échec par des personnes inconscientes qui les nourrissent dans des endroits non prévus à cet effet et, bien entendu, sans avoir prévu les oestrogènes Or, d'après les dires d'un spécialiste, je peux d'ores et déjà vous dire que les conséquences en sont alarmantes: la population pigeonne a augmenté de 50% lors du dernier trimestre et cet accroissement ne semble pas devoir cesser. Un essaim de 18'000 têtes s'est déjà constitué dans le nord de la ville, et la semaine dernière, un bébé a été picoré dans son berceau (Blécherette). Il est bien évident que ces horribles bestioles, en outre, ne paient pas d'impôts. Mon voeu pour l'an 2000 sera donc très simple: sauvez Lausanne, tirez sur les pigeons!**

Henri-René Rapin
Président du conseil communal de Lausanne
**cartouches gratuites*

Débat toponymique: des "L" aux "Q"!

Comment nommer le champ d'aviation qui relie les autres continents à Lausanne-Corruption-Olympique? La question se pose depuis longtemps, comme le montre la photo. Après avoir longuement débattu du préavis municipal sur le sujet, le Conseil communal a résolu de le rebaptiser "base spatiale de la Blècherette", mettant du même coup ce lieu-dit enfin en accord avec la règle de l'accentuation des "e" devant une syllabe écrite muette telle que l'enseigne la brochure "Accords et Transcriptions" dans nos écoles.
En revanche, l'orthographe exacte de l'avenue Aloys-Fauquez/Fauquex divise encore l'assemblée.

TRANSPORTS

Totalement inutiles, jamais respectés, les horaires sont désormais supprimés

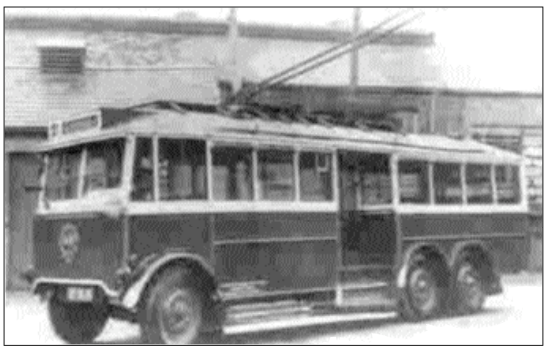

Un trolleybus, avec ses pantographes si caractéristiques.

Afin de satisfaire au mieux sa clientèle et d'offrir des prestations dignes de Lausanne-Corruption-Olympique, la direction des Tramouais Lausannois empoigne à bras le corps le casse-tête incontournable des cadences.

Depuis longtemps, la topographie si particulière de la ville aux cinq anneaux et aux trois collines pose des problèmes aux planificateurs des transports publics. Après des années de modélisation en 3D et grâce au soutien sans failles de la Municipalité, ceux-ci viennent de trouver la solution.

Les horaires seront remplacés par une roue de la Fortune disposée à l'arrière des véhicules. A chaque arrêt, la destination est désormais tirée au sort. Le ou les passagers qui avaient effectivement l'intention de s'y rendre obtiennent le remboursement instantané de leur titre de transport, alors que les autres usagers ont le choix entre s'adapter à la nouvelle destination ou descendre du bus, ce qui leur permettra d'acheter un nouveau billet pour participer au tirage au sort dans le prochain bus.

Ce système, qui ne devrait pas s'avérer plus lent que les cadences actuelles, permettra en outre des économies considérables dans la confection des horaires : finis les arrêts inutiles, envolée l'heure d'hiver, supprimées les désagréables modifications engendrées par les manifestations, légales ou non, qui perturbent régulièrement les flux de communication au Centre-Ville.

Une convivialité nouvelle va naître dans les caisses à roues orange, par l'aspect ludique du concours et le suspense permanent au sujet de l'itinéraire que va emprunter le bus. Finie la monotonie, au diable la banalité, Lausanne joue, Lausanne gagne!

FOUS-Y TOUT

Des décisions très contestables

Un récent décret du Département cantonal de la Sécurité et de l'Environnement dote la gendarmerie vaudoise de bombes thermonucléaires et instaure une nouvelle unité: les Choeurs de l'Armée Verte et Blanche.

Ces décisions, approuvées par une majorité du Conseil d'Etat, même si elles répondent bien évidemment au désir traditionnel et maintes fois répété de marquer la légitimité d'un Etat artificiellement créé il y a près de deux siècles par l'impérialisme français sur ses marches et d'incarner symboliquement une indépendance menacée, ne vont pas sans soulever quelques graves problèmes.

Dans sa réunion quotidienne de la semaine passée, la Municipalité de Lausanne-Corruption-Olympique a tenu à prendre position sur cette affaire. Elle le fait en termes mesurés et fermes, bien dans la manière de magistrats intègres et soucieux du bien public, formés par une longue tradition de retrait des personnalités derrière une raison supérieure incarnée par l'Être communal dans son ensemble.

Il ressort de cette réflexion poussée que la mise à disposition du feu nucléaire sous la forme d'une simple clé Yale entre les mains d'un personnage aussi influençable et fantasque que l'actuel Conseiller d'Etat en charge de la gendarmerie ne peut qu'encourager un renforcement de l'organisation communale d'une Protection civile autonome, si avancée et si magnifiquement dirigée par des chefs locaux d'une grande clairvoyance, fût-ce malgré des réalités financières inconscientes du danger, contre l'avis de la majeure partie de la population et en dépit du bon sens. D'ailleurs, le splendide monument au Chef d'abri inconnu, qui fut inauguré par la Syndyvette il y a quelques années, témoigne de cette volonté inébranlable de poursuivre une oeuvre unique au monde.
Mais cette attitude unanimement saluée par la rédaction de "24 Heures", si sage et si raisonnée soit-elle, reste insuffisante. On ne saurait se borner à une position purement défensive. Pour se protéger totalement contre les radiations et la musique de fanfare, l'habile Gouvernement du Chef-Lieu revendique de pouvoir équiper lui aussi sa police municipale d'armes de dissuasion, notamment de sous-marins lanceurs de missiles transcontinentaux.

Chacun en conserve encore un souvenir ému. il y a quelques années, la Syndyvette, revêtue de ses plus beaux atours, inaugurait le monument à la Protection civile

Prochain calendrier des ordures

Afin de permettre aux citoyens conscients et aux concierges vigilants de planifier leurs nuits, le "Journal Comme la Lune" de Lausanne-Corruption-Olympique publie en avant-première l'horaire 2000 des vidanges du cloaque urbain, tel qu'il est actuellement calculé par les ordinateurs du Centre de traitement des artefacts obsolètes. Rappelons que ce document doit obligatoirement figurer dans chaque boîte aux lettres, à droite de la localisation de l'abri de Protection civile le plus proche.

✂ -

CANDEUR ET INNOCENCE
Lausanne-Corruption-Olympique

CENTRE DE TRAITEMENT DES ARTEFACTS OBSOLÈTES PAR DES TECHNICIENS SYSTÈME EN TRI SÉPARATIF

2000

LES OBJECTIFS FIXÉS PAR LE PLAN COMMUNAL EN MATIÈRE DE PRODUCTION DES DÉCHETS SONT FRÉQUEMMENT DÉPASSÉS PAR LA POPULATION. DANS CE CAS, QUELQUES CHANGEMENTS D'HORAIRE PEUVENT INTERVENIR:

- L'enlèvement des avocats stagiaires fortunés aura lieu un *autre jour que la date prévue.*
- L'évacuation des cageots de pommes et des skis hors des abris de protection civile sera *reportée au premier mardi du mois précédant le préavis de mise en fonction.*
- L'expulsion des malades excédentaires au CHUV sera, en cas d'épizootie humaine, exceptionnellement déplacée *de quelques jours de moins en plus selon la durée de la tournée du facteur Rhésus*

S'IL DONNE SATISFACTION, CE CALENDRIER SERA MODIFIÉ POUR LES ANNÉES SUIVANTES. DANS LE CAS CONTRAIRE, IL SERA RECONDUIT SANS PRÉAVIS.

© La Distinction, c.p. 465, 1000 Lausanne 9

NUIT

Dès
- 2 h 15 ✿ = Ramassage du verre vert, des brins bruns et des cases rouille
- 3 h 86 ✿ = Ramassage des amalgames dentaires et des chiures de gomme
- 4 h 28 + = Ramassage des véhicules privés encombrant la voie publique
- 5 h 01 ✂ = Ramassage des "24 Heures" non-lus, ficelés (sans TV-Guide)
- 6 h 45 ▲ = Ramassage des déchets végétaux crus et cuits à la vapeur
- 8 h 45 ♥ = Ramassage de la lingerie fine (strings léopard ficelés à part)

2000	Janvier	Février	Mars	Avril	Mai	Juin	Juillet	Août	Septembre	Octobre	Novembre	Décembre
Lundi					1							
Mardi		1			2			1				
Mercredi		2	1		3			2			1	
Jeudi		3	2		4	1		3			2	
Vendredi		4	3		5	2		4	1		3	1
Samedi	1	5	4	1	6	3	1	5	2		4	2
Dimanche	2	6	5	2	7	4	2	6	3	1	5	3
Lundi	3	7	6	3	8	5	3	7	4	2	6	4
Mardi	4	8	7	4	9	6	4	8	5	3	7	5
Mercredi	5	9	8	5	10	7	5	9	6	4	8	6
Jeudi	6	10	9	6	11	8	6	10	7	5	9	7
Vendredi	7	11	10	7	12	9	7	11	8	6	10	8
Samedi	8	12	11	8	13	10	8	12	9	7	11	9
Dimanche	9	13	12	9	14	11	9	13	10	8	12	10
Lundi	10	14	13	10	15	12	10	14	11	9	13	11
Mardi	11	15	14	11	16	13	11	15	12	10	14	12
Mercredi	12	16	15	12	17	14	12	16	13	11	15	13
Jeudi	13	17	16	13	18	15	13	17	14	12	16	14
Vendredi	14	18	17	14	19	16	14	18	15	13	17	15
Samedi	15	19	18	15	20	17	15	19	16	14	18	16
Dimanche	16	20	19	16	21	18	16	20	17	15	19	17
Lundi	17	21	20	17	22	19	17	21	18	16	20	18
Mardi	18	22	21	18	23	20	18	22	19	17	21	19
Mercredi	19	23	22	19	24	21	19	23	20	18	22	20
Jeudi	20	24	23	20	25	22	20	24	21	19	23	21
Vendredi	21	25	24	21	26	23	21	25	22	20	24	22
Samedi	22	26	25	22	27	24	22	26	23	21	25	23
Dimanche	23	27	26	23	28	25	23	27	24	22	26	24
Lundi	24	28	27	24	29	26	24	28	25	23	27	25
Mardi	25	29	28	25	30	27	25	29	26	24	28	26
Mercredi	26	30	29	26	31	28	26	30	27	25	29	27
Jeudi	27	31	30	27	32	29	27	31	28	26	30	28
Vendredi	28	32	31	28	33	30	28	32	29	27	31	29
Samedi	29	33	32	29	34	31	29	33	30	28	32	30

PETITES BRÈVES COURTES

Un plus culturel

Afin de rehausser la réputation artistique de Lausanne, le Cercle littéraire organise des "circuits d'écrivains" dans les plus célèbres établissements publics de la ville. Se joignant à cette initiative louable, l'Office du tourisme met à disposition de tous les tenanciers de bistrot une plaque en laiton imitation cuivre avec le texte "Jacques Chessex was here", qu'ils pourront placer où bon leur semble. Sous une table, par exemple…

Condition ouvrière

Les techniciens système en tri séparatif du Centre de traitement des artefacts obsolètes ont le sourire. Ils n'auront plus à porter les affreux uniformes orange imposés depuis la majorité bolchévique de 1933. Dorénavant, de splendides tenues en gore-movie-tex, au look très sport, feront se retourner la population sur leur passage. Bonne nouvelle, ces costumes bleus barrés d'une croix jaune n'auront pas coûté un centime au contribuable: toute l'opération est sponsorisée par une maison de meubles scandinave située entre Etoy et Féchy, à gauche en sortant de l'autoroute.

La bonne affaire!

Il ne reste plus que 70'000 linges de bain "Béjart Ballet Lausanne" en magnifique tissu textile. Profitez-en, car ils vont bientôt devenir des "collectors"! Dans le prochain numéro, les drapeaux "Ville olympique" (en soie naturelle peignée au poil de girafe) seront bradés comme essuie-mains et torche-fesses…

Horodateurs contre érotomanes

A la suite de nombreuses tentatives de sodomisation des horodateurs communaux, les autorités ont décidé de munir ces derniers de gyrophares, de sirènes et surtout de clapets en acier tranchant à déclenchement automatique, d'une efficacité redoutable. Toutefois, la Direction de Police tient à mettre en garde les enfants et les personnes âgées contre le risque qu'il y a désormais à jouer à la crousille avec ces appareils, qui par ailleurs lui procurent une satisfaction à la mesure de ses attentes.

Pépères perplexes

Qui sont ces vieux messieurs en manteau, leur engin à la main, qui attendent nos enfants à la sortie des écoles?
Mais voyons, ce sont bien sûr les patrouilleurs scolaires, qui règlent la circulation!

Zakopanité avec Zakópañe

En vue de la prochaine session truquée du CIO, qui décidera de l'attribution des Jeux Olympiques d'hiver de 2006, les autorités de Lausanne-Corruption-Olympique ont pris la résolution inébranlable d'intriguer par tous les moyens en faveur de Zakopaność. La candidate polonaise s'avère en effet la seule susceptible d'accroître encore le rayonnement de Lausanne dans l'Univers.
Zăkøpánë (800-1000 m d'alt.), riante station de la voïvodie de Cracovie, située dans les Hautes Tatras (qui culminent au pic de Gerlachowka; ne pas confondre avec les Basses Tatras et leur mont Dumbier) et ses 26'000 hab. sauront, comme le leur ont suggéré les nombreux fax anonymes partis de la Palud, verser suffisamment de pots-de-vodka et mettre sur pied assez de chasses au bison pour que l'on entende encore parler du CIO à l'avenir.
Qu'on se le dise, Lausanne-Corruption-Olympique soutient Zâkõpanæ comme la perche soutient le perchiste!

✂ -

❏ Je souhaite recevoir gratuitement ... exemplaire(s) de "Lausanne-Corruption-Olympique""
❏ Je souhaite recevoir gratuitement "La Distinction" à l'essai (6 mois, 3 numéros)
❏ Je vous suggère d'envoyer gratuitement "La Distinction" à l'essai (6 mois, 3 numéros) à la personne suivante :
. . . .
. . . .
. . . .
❏ Je souhaite m'abonner à "La Distinction" (6 nos, Frs 25.–)
❏ Je commande les publications:
. . . .
. . . .
❏ Je vous adresse mes salutations distinguées.

Prénom : . . . .
Nom : . . . .
Adresse : . . . .
. . . .
. . . .
. . . .

Signature : . . . .

A retourner à La Distinction Case postale 465 1000 Lausanne 9

✂ -

Concours de la plus belle fleur de nos jardins

Chacun se souvient de Jardins 97, la plus originale exposition qu'une capitale olympique ait jamais organisée. Comme le disait si bien la syndique d'alors : "J'ai eu une idée géniale."
Les écoles avaient visité cette belle exposition florale. Les élèves avaient ainsi pu contempler de près la nature dans toute son exubérance sauvage : les tournesols de la Riponne furent particulièrement appréciés des maîtresses, ainsi que le sol fait de copeaux de bois coloriés à la main par des chômeurs en programmes d'occupation. Les statues du jardin du Musée olympique furent aussi très prisées. A certains endroits, cela n'avait pas bien poussé : c'est normal, et c'est la nature. A d'autres, il y eu des débordements de boue. Le municipal des sports olympiques et président à vie de la ligue La Lèche, M. Métraux, tient à s'en excuser auprès de son électorat. Il souligne toutefois qu'il existe un moyen très efficace de se protéger de la gadoue: les bottes. Celles-ci sont d'ailleurs indispensables aux municipaux d'une capitale olympique, comme le lui a justement fait remarquer M. Samaranch.
La municipalité lance, en souvenir de cette belle exposition, un grand concours, celui de la plus belle fleur de nos jardins. Comment participer? Rien de plus simple. Dessinez de mémoire une fleur des Jardins 97 sur une feuille A4 et envoyez le dessin à la municipalité de Lausanne-Corruption-Olympique. Le gagnant ou la gagnante aura le privilège de grignoter quelques biscottes sèches avec M. Samaranch, dans les beaux jardins du Musée olympique.

Musées

Musée historique de Lausanne
Jeux olympiques du début à nos jours
Ouverture reportée jusqu'à nouvel avis
Musée de l'Elysée
Le nu et l'athlète, photos de 39-44 d'Ella Rubistogne
Di - di, 0h – 24h
Fermé lundi et mercredi, Vendredi-Saint, lundi de Pâques, mardi gras, Noël, Nouvel-an, et tous les jours de 11h à 13h et de 18h à 8h30

Musée olympique
L'echpogision de la démonchtrachion que la mouvementé olympiqué il est honnête, propre et chans dopage, jusqu'à plus soif.
Echpogision permanente depuis dix-houit ans, grande salle
Musée olympique
Guide bénévole pour un marché sympa le samedi à Lausanne; salle de diaporama
Sa et me, 8h – 12h

Musée olympique
Projection permanente du film "Les Dieux du stade" de Lenazi Riefenstahl, version colorisée.
En alternance avec "L'homme aux pistolets d'or", avec J.-A. Samaranch
Cinémathèque suisse
Rétrospective des comédies légères de Jean-Marie Straub et Danièle Huillet. Premier cycle: les feuilletons burlesques.
Du 2 janvier au 3 novembre

Musée de la pipe
Collection personnelle de William Clinton
Salle ovale, de 17h00 à 19h00
Musée d'archéologie vaudoise
Le royaume burgonde, préfiguration de l'union Vaud-Genève
Exposition itinérante
Cabinets des merdailles
Lavabos hommes-femmes
Entrée: Frs –.50

Musée romain Lausanne-Vidy
Récentes découvertes de l'Institut lausannois de Béotie (voir page 2)
Musée de la main
Politique de la main tendue et longévité de la phalange en Espagne (en association avec le Musée olympique)
En permanence: Le métacarpe de ma soeur dans la culotte du zouave; Ponce Pilate, un précurseur.

Musiques-conférences

Salle Métropole
Orchestre de salle de bains de Lausanne
174e concert d'abonnement; dir: V. Honschlug
F.-G. Ordon (photo); oeuvres: W. Illiamson
Salle Métropole
Orchestre de salle de bains de Lausanne
Le 1er mai, 21h30 afin de permettre à tous d'aller au défilé de la Fête du travail
Salle Métropole
Orchestre de salle de bains de Lausanne
175e concert d'abonnement; dir.: V. Honschlug
A.-L. Anturlu (Macintosh); oeuvres: P. Etit
Salle Métropole
Orchestre de salle de bains de Lausanne
176e concert d'abonnement; dir.: V. Honschlug
P.-N. Ickelés (pince monseigneur); de P. Ellos

Salle Métropole
Orchestre de salle de bains de Lausanne
177e concert d'abonnement; dir.: V. Honschlug
C. Astafiore (chant); oeuvres: H. Ergé
Le 4 mai, 20h
Salle Métropole
Orchestre de salle de bains de Lausanne
178e concert d'abonnement: annulé il n'y a jamais de 178e concert par superstition.
20h quand même
Salle Métropole
Orchestre de salle de bains de Lausanne
179e concert d'abonnement; dir.: V. Honschlug
P. Lacid (devant) et M. Uzo (derrière); oeuvres: N. Icolaou
Le 5 mai, 20h

Salle Métropole
Orchestre de salle de bains de Lausanne
180e concert d'abonnement; dir.: V. Honschlug
S. Uperdupont (accordéon); oeuvres: collectif, concert "souper canadien": chacun apporte son instrument et ses partitions
Salle Métropole
Orchestre de salle de bains de Lausanne
Le 7 mai, 20h
182e concert d'abonnement; dir.: V. Honschlug
B. Eerck (aquarium); oeuvres: G. Ebe
Le 8 mai, 20h
Salle Métropole
Orchestre de salle de bains de Lausanne
183e concert d'abonnement; dir.: V. Honschlug
M. Andrake (baguette magique);
oeuvres: D. Avis, le 9 mai, 20h
Salle Métropole
Orchestre de salle de bains de Lausanne
184e concert d'abonnement; dir.: V. Honschlug
C. Leo (braguette magique);
oeuvres: C. Olber, le 10 mai, 20h
Musique moderne
Salle Umlaut
Dopingérielle, et divers morceaux marathoniens; oeuvres: Stockhausen et Xenakis
Suivie d'une conférence, avec travaux pratiques: "L'usage du marteau, du discobole, du javelot et autres instruments du sport dans les pianos de musique contemporaine" par Pr. A. Sedjikol, le 6 mai, 20h30

Conférences - **Théâtre municipal**
Le Groupe pour un Art Lyrique Olympien (GALO) présente: La cantatrice, une marathonienne thaumaturge ? par G. Perec; le 2 juin, **Salle Paderewskidefond**
Les rencontres de Toronde
Où vont les coureurs du cent mètres ?
Par J. Kour ; le 100 mai, 10 sec. 55
Fondation de l'Ermite sage
Les lumières du stade, par P. Inseau; le 6 juin,
Ecole d'infirmières
Les nouvelles techniques de dopage, par D. Ecabolin; le 4 juin, 18h.
Le dopage dans le milieu infirmier: problèmes ou aubaine ? par Pr. Opre; le 6 juin, 18h.
Rens: chez votre médecin ou pharmacien

Sports

Lancer de plats congelés
Centre omnisports des abattoirs de Lausanne
Démonstration de ce sport en vue de l'obtention du statut de discipline de démonstration aux jeux olympiques de Zakopane, de Turin, de Sion, de Poprad-Tatry, de Klagenfurt ou d'Helsinki en 2006
Le 18 mai, 14h30, entrée libre
Tournoi international de cache-cache
Entre la place Bel-Air et la Place Chauderon (l'utilisation des tunnels est interdite)
Démonstration de ce sport en vue de l'obtention du statut de discipline de démonstration aux jeux olympiques de Zakopane, de Turin, de Sion, de Poprad-Tatry, de Klagenfurt ou d'Helsinki en 2006
Le 1 juin, dès 12h
Championnats d'insultes
Musée olympique et palais de Beaulieu
Démonstration de ce sport en vue de l'obtention du statut de discipline de démonstration aux jeux olympiques de Zakopane, de Turin, de Sion, de Poprad-Tatry, de Klagenfurt ou d'Helsinki en 2006
Le 4 juin, 8h, sur réservation

Nos publications

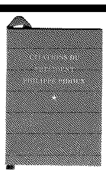

Citations du Président Philippe Pidoux
doré à la main, signet en nylon,
1991, 16 p., Frs 5.–

Distinction Publique
Bimestriel romand
1992, 8 p., Frs 3.65

La Nouvelle Distinction
Revue européenne mais romande
1994, 20 p., Frs 4.–

L'Etat de Vaud existera-t-il encore en l'an 2000 ? Colloque multimédia et métadisciplinaire
1996, 104 p., Frs 12–

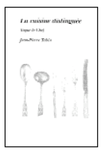

Jean-Pierre Tabin
La cuisine distinguée
1996, 56 p., Frs 19.–